



Estado de Santa Catarina
Prefeitura Municipal de Anchieta.
Departamento de Engenharia.

MEMORIAL DESCRITIVO

Este memorial descritivo tem por objetivo complementar os desenhos relativos ao projeto cadastral de Reforma e revitalização do Ginásio da escola Municipal da Xavantes localizada na Servidão Cilda Mendes Picolli s/n no bairro Xavantes na cidade de Anchieta/SC

1.0 DADOS GERAIS

Referente: Ginásio da Escola Municipal Xavantes

Assunto: Projeto Executivo

Local da Obra: Rua Cilda Mendes Picolli, s/n – Xavantes – Anchieta/SC

Área Total de Construção: Ginásio Existente 795,00 m²

Profissional Responsável: Marcos Antonio de Cesaro

CREA: 197059-4 SC

2.0 INFORMAÇÕES TÉCNICAS

A fiscalização da obra ficará a cargo da Prefeitura de Anchieta junto ao Setor de Engenharia, que indicará na ordem de serviço, o técnico responsável pelo acompanhamento da obra.

O andamento da obra e todas as ocorrências deverão ser registrados no Diário de Obras. A elaboração e a manutenção do Diário de Obras são de responsabilidade da contratada. Nele, deverão ser anotadas diariamente, pelo engenheiro responsável, informações sobre o andamento da obra, tais como: número de funcionários, equipamentos, condições de trabalho, condições meteorológicas, serviços executados, registro de ocorrências e outros fatos relacionados, bem como, comunicados a Fiscalização sobre a situação da obra em relação ao cronograma proposto. Será de responsabilidade da fiscalização verificar em todas as visitas, todas as informações contidas no Diário de Obras e solicitar providências no que couber.



Estado de Santa Catarina
Prefeitura Municipal de Anchieta.
Departamento de Engenharia.

Toda mão de obra empregada deverá ser especializada, ou receber treinamento adequado de forma a obter resultados de acabamento de 1ª qualidade em todas as etapas da construção.

A obra será executada de acordo com os Projetos Executivos de Arquitetura, Projetos Estruturais, Instalações Hidráulicas, Sanitárias, Instalações Elétricas e Memorial Descritivo. Em caso de dúvida, antes da execução do serviço, o autor do projeto deverá ser consultado, para prestar esclarecimento que deverão ser registrados no Diário de Obra.

A contratada deverá a juízo da Fiscalização, demolir por conta própria os serviços de partes de obra executado em desacordo com os projetos e especificações técnicas, bem como os que apresentarem vícios ou defeitos de execução, refazendo-os dentro da boa técnica exigida, sem ônus para a Contratante.

Todo o material empregado na obra deverá ser submetido à aprovação da Fiscalização antes de ser utilizado, devendo estes possuir certificado da qualidade da INMETRO.

Antes de iniciar a obra, deverá ser realizada uma reunião entre a contratada e a fiscalização para esclarecimento que se fazem necessário sobre aspectos de execução de obra, conforme orientações estabelecidas em projetos.

3.0 OBSERVAÇÕES PRELIMINARES

É de inteira responsabilidade da CONTRATADA, o fornecimento de todos os materiais, equipamentos e mão de obra de primeira linha que forem necessários ao cumprimento integral do objeto a ser executado ou DEFINIDO PELA CONTRATANTE a qualquer momento, baseando-se nos projetos fornecidos e nos demais projetos a serem elaborados bem como nos respectivos memoriais descritivos, responsabilizando-se pelo atendimento a todos os dispositivos legais vigentes, bem como pelo cumprimento de normas técnicas da ABNT e demais pertinentes, normas de segurança.

Em caso de dúvidas, se não houver especificação em nenhum documento contratual, o padrão existente é o que deverá ser seguido, mas antes da execução, a fiscalização deverá ser consultada de forma explícita.



Estado de Santa Catarina
Prefeitura Municipal de Anchieta.
Departamento de Engenharia.

Deverão ser mantidas na obra, em local determinado pela fiscalização, placas de obras com a devida identificação da executora, dos responsáveis técnicos pela execução, dos prazos, dos valores, etc.

A construção deverá ser feita rigorosamente de acordo com o projeto aprovado, sendo que toda e qualquer alteração que por ventura deva ser introduzida no projeto ou nas especificações, visando melhorias, só será admitida com autorização do responsável técnico pelo projeto.

Poderá a fiscalização paralisar os serviços, ou mesmo mandar refazê-los quando os mesmos não se apresentarem de acordo com as especificações destes detalhes construtivos ou normas técnicas.

Nos projetos apresentados, entre as medidas tomadas em escala e medidas determinadas por cotas, prevalecerão sempre as últimas.

Deverão ser observadas as normas de segurança do trabalho em todos os aspectos.

No caso de a Empreiteira querer substituir materiais ou serviços que constam nesta especificação, deverá apresentar memorial descritivo ou memorial justificativo que justifique a sua utilização, apresentar contendo a composição orçamentária completa que permita comparação pelo autor do projeto com materiais e/ou serviços semelhantes, além de catálogos e informações complementares.

A empresa contratada poderá utilizar as instalações da escola para depósito de materiais, refeitórios e banheiros, não sendo necessário incluir estes itens na planilha orçamentária.

4.0 INSTALAÇÕES HIDRÁULICAS:

A execução de qualquer serviço deverá obedecer rigorosamente às normas técnicas vigentes, as disposições das concessionárias e as especificações e detalhes do projeto.

Todo o serviço referente a qualquer das instalações hidráulicas deverá ser executado por profissional habilitado e as ferramentas deverão ser apropriadas a cada serviço e material utilizado.



4.1 Rede de Distribuição:

Toda a Rede de Distribuição Interna executada com Tubulação de PVC de bitolas variadas conforme o Projeto das Instalações Hidráulicas. A Rede de Distribuição será executada sobre o forro da Edificação com as descidas de alimentação internas nas paredes da Edificação.

4.2 Pontos de Consumo:

As conexões de água fria nos terminais para a ligação de aparelhos serão de PVC azul com bucha de latão. Os locais e diâmetros deverão seguir como previsto no projeto. Os registros de gaveta pressão ou esferas serão instalados nos locais previstos no projeto, terão a finalidade de fechar o fluxo de água para a manutenção da instalação.

4.3 Sanitário para portador de necessidades especiais

O sanitário para deficiente físico deverá seguir as especificações da ABNT e detalhes conforme indicados em projeto. Deverão ser instaladas neste, barra metálica com diâmetro de 1 ½ em todo perímetro do lavatório e em torno do assento sanitário. A porta de entrada será de 0,90m com barra de apoio e proteção de 0,40m frontalmente de aço inoxidável. Deverão ser ficadas barras de apoio conforme determina a NBR 9050 que trata sobre acessibilidade.

4.4 Louças, Metais Sanitários e Acessórios:

As louças para as bacias sanitárias serão na cor branca e compatível com as válvulas de ciclo fixo, acompanhada de dispositivos de fixação adequados, tudo de 1ª qualidade. Todas as bacias sanitárias receberão assento de acordo com o modelo instalado. Todos os metais serão metais cromados, no mínimo C40. Os lavatórios serão os mesmos existentes atualmente.

4.5 Testes e Verificações:

Após a conclusão dos trabalhos e antes de ser revestida, a instalação deverá ser testada pelo executor, a fim de verificar possíveis pontos de vazamentos ou falhas nas juntas.

Para obter informações complementares sobre os procedimentos dos ensaios deverão ser consultadas as normas ABNT EB-829/75 (NBR-5651), MB-1128/75 (NBR-5657) e MB-1129/75 (NBR-5658).



5. INSTALAÇÕES SANITÁRIAS:

5.1 Rede de Esgoto:

As instalações de esgoto sanitário serão executadas em tubulações e conexões serão de PVC rígido soldável, do tipo esgoto e de boa qualidade. Nas bitolas descritas nos desenhos técnicos do projeto e com declividade mínima de 1,5%. A soldagem se fará, após lixamento adequado e limpeza com solução limpadora, com adesivo específico de boa qualidade. Os tubos de queda verticais e as colunas de ventilação devem ser com juntas elásticas e com bolsa de vedação em anel de borracha. Para as demais tubulações as juntas soldáveis serão unidas por adesivo plástico. Os ralos e sifões utilizados serão do tipo plástico, de boa qualidade. As tubulações e conexões sanitárias serão de cor branca. As valas das tubulações deverão seguir a profundidade exigida para o caimento de 1,5% para as tubulações. As valas para as tubulações terão a largura máxima de 2 vezes o diâmetro do cano. Assim, mais ou menos à largura das valas dos trechos de tubulações, serão de 30 cm. As tubulações devem ser assentadas em solo compactado, de modo que cada tubo seja perfeitamente acomodado na base, sem ocorrência de vazios entre o cano e a base.

Ramais de Esgoto

O ramal primário de saída do vaso sanitário será de tubulação de PVC de 100 milímetros. Já, o ramal secundário da pia do banheiro, até Caixa Sifonada, será de tubulação de PVC de 40 milímetros. Os ramais secundários da pia da cozinha e do banheiro, este último posterior a caixa sifonada, serão de tubulação de PVC de 50 milímetros. A rede coletora, ou ramal de saída da caixa de inspeção de esgoto, será de tubulação de PVC de 100 milímetros, escoando os efluentes, até o conjunto fossa séptica, filtro aeróbio e poço sumidouro. As ligações dos ramais da rede coletora deverão obedecer aos detalhes dos desenhos técnico do projeto.

As colunas de ventilação (CV) e os ramais de ventilação terão diâmetro especificado no projeto, em PVC Ø50mm.

As tubulações enterradas deverão ter cobrimento mínimo de 50cm, contados a partir da geratriz superior da tubulação em regiões externas a edificação. Em regiões internas, é tolerável menores cobrimentos, porém cuidados especiais devem ser tomados para não danificar a tubulação. As tubulações deverão ser assentadas sobre camada de areia média, mantendo a geratriz inferior das tubulações devidamente apoiadas sobre o fundo de areia.



6 PINTURA EXTERNA E INTERNA:

Paredes Externas/Internas e Forros de Laje:

As paredes das edificações inicialmente deverão ser lixadas e limpas para preparar as mesmas para somente após ser aplicado tinta látex acrílica, a cor definida pela Fiscalização é **branco neve semibrilho** internamente e na parte externa o mesmo branco neve com faixa azul França semibrilho no primeiro 1m de altura em todo o perímetro, em tantas demãos quantas forem necessárias, para cobrir perfeitamente a superfície tratada.

Nas paredes, as pinturas deverão compreender toda altura do pé direito. Não serão aceitos escorrimentos, salpicos de tinta nas superfícies destinadas e não destinadas à pintura (vidros, pisos, mobiliários, etc.), para tanto, a proteção das superfícies deverá ser obtida por isolamento, com tiras de papel, panos, etc.

O acabamento final do revestimento de pintura deverá apresentar-se totalmente nivelado e uniforme, quanto a textura, tonalidade e brilho, sem o inconveniente de marcas de retoque. Antecedendo o serviço de pintura, a contratada deverá efetuar a regularização das superfícies deterioradas por umidade e danificadas por perfurações de pregos, rasgos para instalação de eletrodutos, etc.

As trincas e os destacamentos de revestimentos existentes, deverão ser convenientemente tratadas, com material adequado, como telas. Para esse serviço, deverá utilizar massa corrida acrílica, lixar, convenientemente, para deixar as superfícies perfeitamente lisas.

7. CARACTERÍSTICAS DO LOCAL

A execução da obra se resume em quatro pontos principais que são:

- 1 – Reforma dos banheiros com troca das bacias sanitárias;
- 2 – Pintura das paredes interna e externa inclusive dos banheiros;
- 3 – Troca dos vidros quebrados das janelas;
- 4 – Colocação de grades na parte interna do Ginásio.



Estado de Santa Catarina
Prefeitura Municipal de Anchieta.
Departamento de Engenharia.

Página 7 de 11

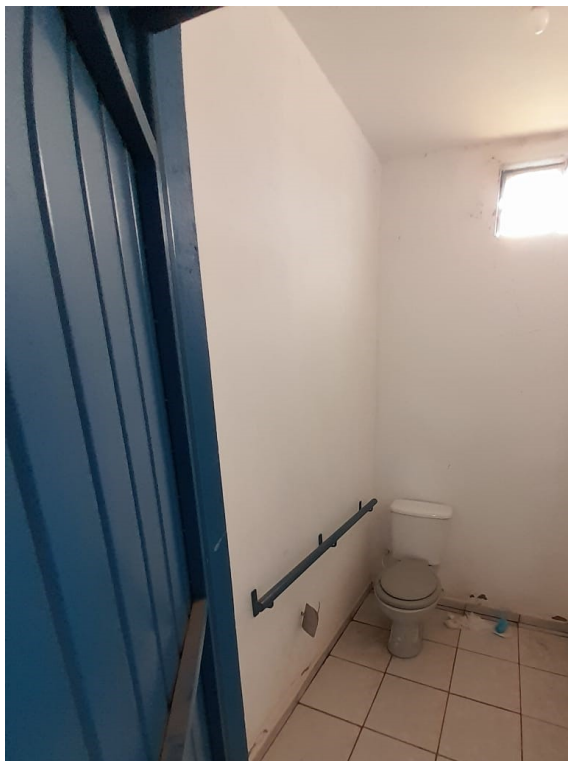



Estado de Santa Catarina
Prefeitura Municipal de Anchieta.
Departamento de Engenharia.

Página 8 de 11



Nesta imagem podemos visualizar as chapas que devem ser acomodadas e fixadas novamente para reestabelecer a estrutura da edificação.



Aqui podemos ver as janelas que possuem vidraças quebradas que devem ser concertadas



Estado de Santa Catarina
Prefeitura Municipal de Anchieta.
Departamento de Engenharia.

Página 9 de 11



Imagem dos banheiros, onde deverão ser trocadas as bacias sanitárias e deve ser pintada as paredes, teto e portas.



Vidros quebrados que devem ser substituídos e deve ser colocada grade para proteger os vidros.

8 LIMPEZA E ENTREGA FINAL DA OBRA:

8.1 Limpeza:

A obra deve ser mantida e entregue totalmente limpa e em condições de uso, sem entulhos, detritos ou restos de materiais.

Durante a execução do serviço, os materiais deverão estar devidamente armazenados e os entulhos acondicionados em caçamba própria.

Quaisquer mudanças nos métodos executivos ou materiais que fujam às especificações contidas no memorial ou no projeto deverão ser submetidos previamente por escrito à fiscalização para análise e aprovação.



Estado de Santa Catarina
Prefeitura Municipal de Anchieta.
Departamento de Engenharia.

Página 11 de 11

Anchieta/SC 18 de Julho de 2024.

MUNICÍPIO DE ANCHIETA

Proprietário

CNPJ Nº 83.024.687/0001-22

MARCOS ANTONIO DE CESARO

Engenheiro Civil

CREA: 197059-4